Copyright © 2026 pada penulis
Madaniya, Vol. 7, No. 4, November 2026

Sistem Informasi Akuntansi Pelaporan Laba Rugi pada Elora Salon Berbasis *Microsoft Excel*

Tessya Anjelina Haryadi [1]*, Veronica Anjelina Kristi [2], Hernawati Pramesti [3], Magdalena Nany [4]

[1–4] Fakultas Ekonomi, Universitas Kristen Teknologi Solo

* tsyaangelina6@gmail.com

Abstrak

Pencatatan keuangan manual dengan catatan di *handphone*, membuat Elora Salon sulit memperoleh laporan laba rugi yang tepat waktu dan akurat. Penelitian ini bertujuan merancang dan menerapkan Sistem Informasi Akuntansi (SIA) berbasis Microsoft Excel yang mengotomatisasi pencatatan transaksi, perhitungan Harga Pokok Penjualan (HPP), dan penyusunan laporan laba rugi. Metode pelaksanaan meliputi analisis kebutuhan melalui observasi dan wawancara, perancangan sistem, implementasi dengan data transaksi nyata, serta evaluasi dan pelatihan penggunaan. Sistem yang dihasilkan terdiri atas enam menu yaitu bahan baku, HPP, *pricelist*, input transaksi, rekap transaksi, dan laporan laba rugi, yang dibangun dengan rumus otomatis, validasi data, makro, dan *pivot table*. Hasil implementasi menunjukkan bahwa sistem mampu menghasilkan laporan laba rugi harian dan bulanan secara otomatis, menghitung biaya setiap layanan, serta memasukkan biaya operasional dan depresiasi peralatan ke dalam laporan. Sistem ini membantu pemilik salon memantau pendapatan, biaya, dan laba, serta menjadi contoh digitalisasi akuntansi yang sederhana bagi UMKM jasa kecantikan.

Kata Kunci: *sistem informasi akuntansi, laporan laba rugi, harga pokok penjualan, Microsoft Excel, UMKM, salon*

Pendahuluan

Perkembangan teknologi yang semakin pesat membuat penggunaan teknologi berbasis komputer mulai dibutuhkan dalam berbagai aktivitas, termasuk dalam kegiatan usaha. Penggunaan teknologi dapat membantu proses pengolahan data menjadi lebih cepat dan teratur. Dalam bidang akuntansi, pengolahan data yang dilakukan dengan cepat dapat menghasilkan informasi akuntansi yang lebih berkualitas dan dapat digunakan untuk mendukung kegiatan usaha. Laporan keuangan, salah satunya laporan laba rugi merupakan hasil dari proses pencatatan dan pengolahan transaksi akuntansi yang dapat digunakan untuk mengetahui serta menilai kondisi dan kinerja suatu usaha. Penyusunan laporan keuangan yang baik membutuhkan dukungan sistem informasi akuntansi agar informasi yang dihasilkan dapat diperolah secara lebih cepat, tepat dan akurat. Hal ini sejalan dengan penelitian pada UKM DJ *Cakes and Cookies*, yang menunjukkan bahwa mitra mampu menyajikan laporan laba rugi dengan bantuan aplikasi Excel yang dirancang, termasuk informasi harga pokok produk dan laba usaha pada setiap periode (Zulfiar, et

al., 2024).pemanfaatan laporan keuangan juga berpengaruh terhadap keberlangsungan bisnis UMKM, karena pemilik usaha dapat memantau dampak dari keputusan tersebut dapat dipastikan tepat (Cahyani, Tikollah, & Nuraisyiah, 2023). Pengelolaan keuangan menjadi aspek penting bagi UMKM dalam mendukung perencanaan keuangan, mengendalikan pengeluaran, mengoptimalkan penggunaan sumber daya yang dimiliki, serta mendorong peningkatan nilai dan kinerja usaha secara keseluruhan (Aulya & Rahmawati, 2025).

Elora salon merupakan salah satu usaha jasa kecantikan yang berada di Kota Surakarta. Salon ini menyediakan berbagai layanan, seperti potong rambut, *hair mask*, *creambath*, serta perawatan rambut lainnya. Aktivitas usaha yang dilakukan setiap hari menghasilkan berbagai transaksi, mulai dari penerimaan pendapatan dari pelanggan hingga pengeluaran untuk kebutuhan usaha, seperti pembayaran gaji karyawan. Pencatatan transaksi di Elora salon masih dilakukan secara manual dan belum menggunakan sistem yang dapat mengolah data secara otomatis. Praktik serupa banyak dijumpai pada UMKM, dan pencatatan menual diketahui sering menimbulkan kesalahan dalam penyusunan laporan keuangan (Yusuf, et al., 2021). Penelitian pada UMKM GK *Fried Chicken* juga menyebutkan bahwa sebagian besar UMKM masih mengandalkan pencatatan manual pada buku tulis sederhana dan belum memiliki pembukuan yang mencerminkan laporan keuangan (Ismi & Astuti, 2025). Kondisi tersebut dapat menyebabkan terjadinya kesalahan dalam pencatatan serta membuat informasi mengenai kondisi keuangan tidak dapat diperolah dengan cepat. Pemilik salon menjadi lebih sulit mengetahui jumlah laba atau rugi dalam periode tertentu, mencocokkan pemasukan dengan pengeluaran, dan menggunakan informasi keuangan sebagai dasar dalam mengambil keputusan usaha.

Kondisi tersebut menjadi dasar bagi kelompok dalam Semester Berkarya Program Studi Akuntansi Fakultas Ekonomi Universitas Kristen Teknologi Solo untuk mengusulkan pembuatan Sistem Informasi Akuntansi Pelaporan Laba Rugi pada Elora Salon. Sistem yang dibuat diharapkan dapat membantu proses pencatatan dan pengolahan transaksi pekerjaan lebih mudah dan teratur. Pendekatan ini juga diterapkan pada usaha salon lain, misalnya Salon Putri, yang sistem informasi akuntansinya mengintegrasikan penjualan jasa salon, laporan keuangan, dan penggajian karyawan sebagai alternatif pelengkap dari sistem manual yang sudah ada (Safitri & Mustaqiem, 2023). Penggunaan sistem juga diharapkan dapat mengurangi kesalahan dalam pencatatan serta menghasilkan informasi laba rugi yang sesuai dengan kebutuhan pemilik salon. Informasi tersebut nantinya dapat membantu pemilik dalam memantau kondisi usaha dan menentukan keputusan yang berkaitan dengan kegiatan operasional salon.

Microsoft Excel dipilih sebagai media dalam pembuatan sistem karena dapat digunakan untuk mengolah dan menyajikan data secara otomatis melalui lembar kerja. Sistem memanfaatkan perhitungan dasar, rumus, fungsi, tabel, dan *pivot table* untuk mengolah data transaksi menjadi informasi yang dibutuhkan. Penggunaan *pivot table* terbukti mempercepat pekerjaan, karena penyusunan laporan penjualan selesai sekitar 15 sampai 25 menit secara elektronik, dibandingkan sekitar 1 sampai 2 jam secara manual (Arun, et al., 2025). Fitur makro dan validasi data juga digunakan untuk membantu proses input agar lebih mudah dan mengurangi kemungkinan kesalahan saat memasukkan data. Kasmir (2020) dalam Budiman, et al., (2024), menjelaskan bahwa sistem informasi akuntansi merupakan sistem yang memproses data dan transaksi untuk menghasilkan informasi

yang dapat digunakan dalam perencanaan, pengendalian, dan pengoperasian bisnis. Novrina, et al., (2024) menjelaskan bahwa laporan laba rugi merupakan laporan yang memberikan informasi mengenai hasil usaha yang diperolah perusahaan. Berdasarkan hal tersebut, penerapan sistem informasi akuntansi berbasis Microsoft Excel pada Elora salon diharapkan dapat membantu menghasilkan laporan laba rugi yang lebih terstruktur.

Metode Pelaksanaan

Kegiatan dilaksanakan di Elora Salon yang beralamat di Jl. Sungai Musi No.15, Sangkrah, Kecamatan Pasar Kliwon, Kota Surakarta. Kegiatan ini dilakukan selama satu semester pada tahun 2025 dengan melibatkan pemilik Elora Salon dan dosen pembimbing.

Teknik Pelaksanaan

1. *Observasi*

Observasi pelaksanaan kegiatan ini yaitu dengan melakukan pengamatan langsung di Elora Salon untuk mengetahui alur transaksi dan kondisi pencatatan keuangan yang sebenarnya.

2. *Wawancara*

Pengumpulan data yang dibutuhkan, kelompok melakukan wawancara secara lisan dengan pemilik Elora Salon untuk memperoleh keterangan tentang metode pencatatan dan kendala yang dihadapi.

3. *Dokumen*

Dokumen yang digunakan dalam kegiatan ini adalah dokumen yang dimiliki pemilik Elora Salon, seperti daftar harga layanan, data bahan yang dipakai setiap *treatment*, dan catatan biaya operasional.

Flowchart

Flowchart Elora salon sebagai berikut:

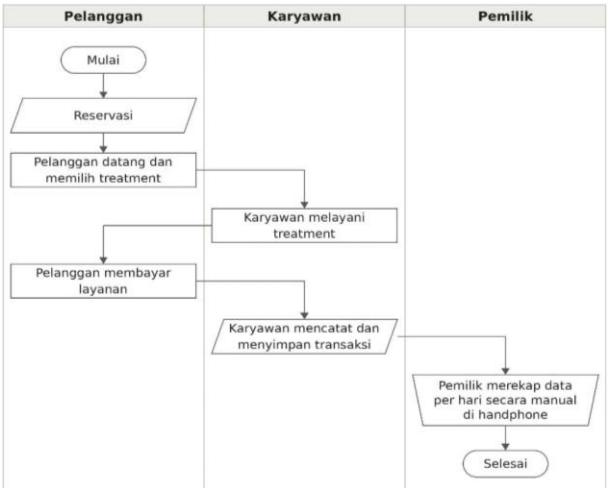

***Gambar 1**. Flowchart*

Hasil dan Pembahasan



***Gambar 2**. Elora Salon*

Aplikasi akuntansi berbasis Microsoft Excel di Elora Salon terdiri dari 6 menu utama yaitu bahan baku, Harga Pokok Penjualan (HPP), *pricelist*, input transaksi, rekap transaksi, dan laporan laba rugi.

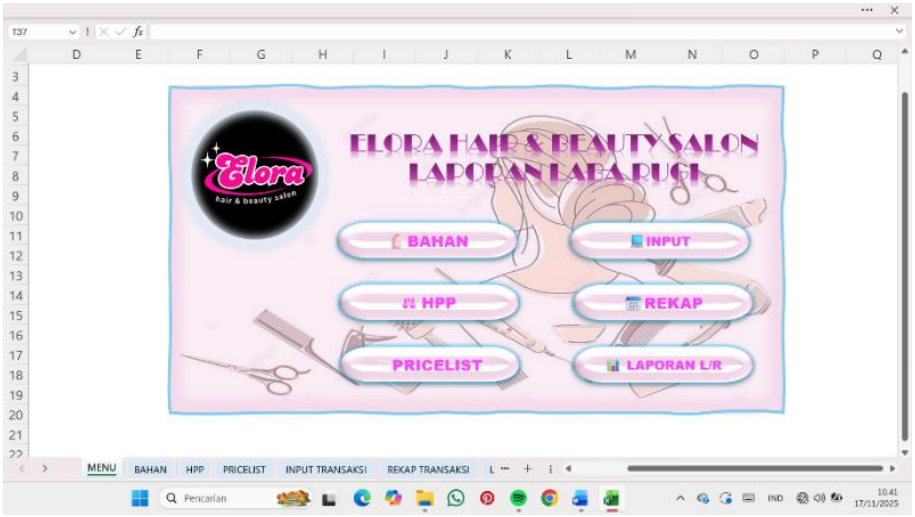

***Gambar 3**. Menu Utama Aplikasi Akuntansi Elora Salon*

Menu Bahan Baku digunakan untuk mencatat kebutuhan bahan serta biaya yang dikeluarkan dalam setiap jenis *treatment*. Informasi yang terdapat pada menu ini meliputi jenis biaya, nama bahan baku, ukuran atau kuantitas bahan yang digunakan, dan harga pembelian bahan baku. Menu tersebut juga menyajikan berbagai informasi tambahan tentang mengenai jumlah customer yang menggunakan masing-masing bahan baku dalam suatu treatment. Informasi tersebut digunakan untuk mengetahui besarnya biaya yang dikeluarkan untuk kebutuhan bahan baku pada setiap customer. Besarnya biaya bahan baku untuk setiap customer diperoleh dari total harga bahan baku yang digunakan, kemudian dibagi dengan jumlah customer yang menggunakan bahan tersebut.

Pada menu ini, pemilik salon bertugas memasukkan data bahan baku yang dibutuhkan, mulai dari jenis biaya, nama bahan, ukuran atau kuantitas, hingga harga pembeliannya. Setelah seluruh data dimasukkan, sistem akan mengolah informasi tersebut untuk memperoleh total biaya bahan baku yang digunakan pada setiap *treatment*, selanjutnya sistem menghitung biaya bahan baku setiap *customer* berdasarkan jumlah *customer* yang menggunakan bahan tersebut. Hasil perhitungan ini dapat memberikan gambaran mengenai besarnya biaya bahan baku yang diperlukan untuk setiap *customer*. Informasi tersebut kemudian digunakan sebagai salah satu komponen dalam menentukan Harga Pokok Penjualan (HPP).

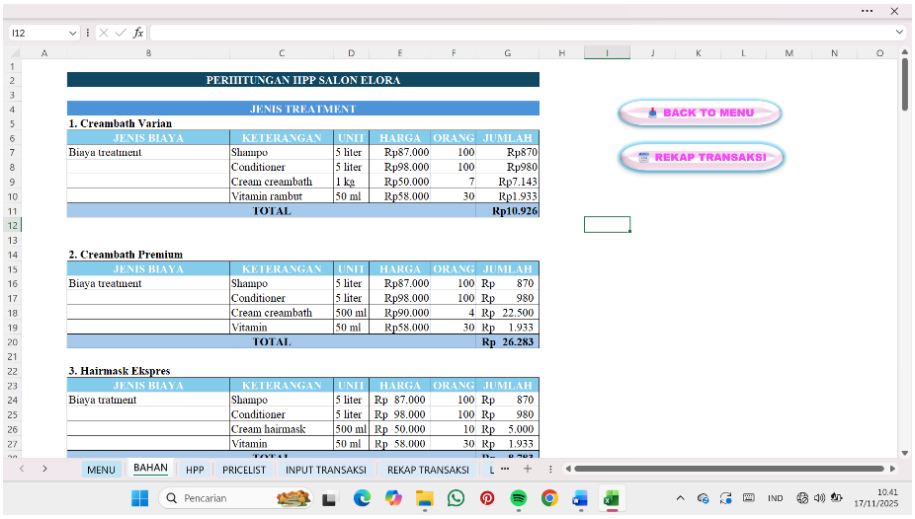

***Gambar 4**. Menu Utama Bahan Baku*

Menu Harga Pokok Penjualan (HPP) digunakan untuk menampilkan hasil perhitungan biaya bahan baku yang dibutuhkan dalam setiap jenis *treatment*. Perhitungan ini mencakup bahan baku yang digunakan, mulai dari jenis bahan, ukuran atau jumlah pemakaian, hingga harga pembelian bahan. Komponen perhitungan HPP tidak hanya berasal dari biaya bahan baku, tetapi juga mencakup biaya operasional, yaitu tenaga kerja, listrik, dan air. Terdapat pula biaya depresiasi peralatan yang digunakan untuk menunjang layanan *treatment*. Seluruh informasi tersebut disajikan dalam satu menu agar pemilik salon dapat melihat rincian biaya yang berkaitan dengan setiap jenis *treatment* secara lebih terstruktur. Hasil perhitungan HPP memberikan gambaran biaya yang dapat digunakan sebagai pertimbangan dalam penetapan harga jual layanan di Elora Salon.

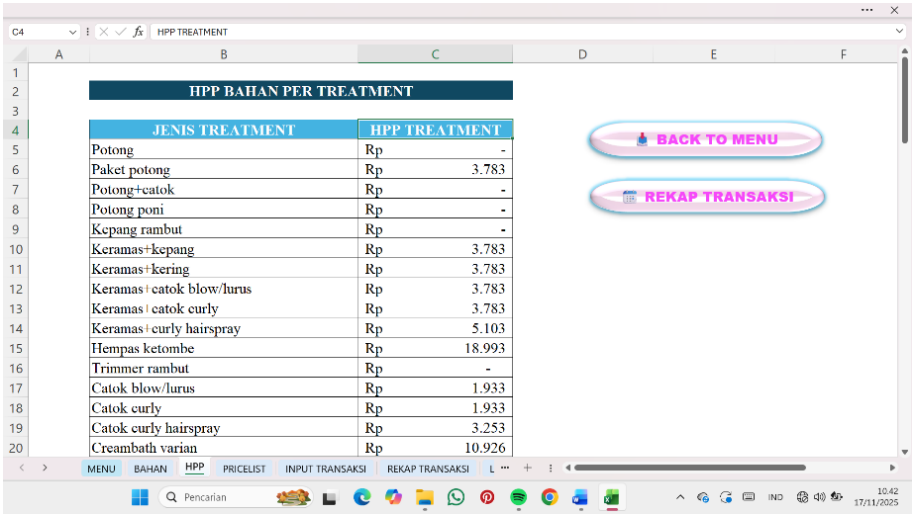

HPP BAHAN PER TREATMENT

JENIS TREATMENT	HPP TREATMENT
Potong	Rp -
Paket potong	Rp 3.783
Potong+catok	Rp -
Potong poni	Rp -
Kepang rambut	Rp -
Keramas+kepang	Rp 3.783
Keramas+kering	Rp 3.783
Keramas+catok blow/lurus	Rp 3.783
Keramas+catok curly	Rp 3.783
Keramas+curly hairspray	Rp 5.103
Hempas ketombe	Rp 18.993
Trimmer rambut	Rp -
Catok blow/lurus	Rp 1.933
Catok curly	Rp 1.933
Catok curly hairspray	Rp 3.253
Creambath varian	Rp 10.926

***Gambar 5**. Menu Utama Harga Pokok Penjualan (HPP)*

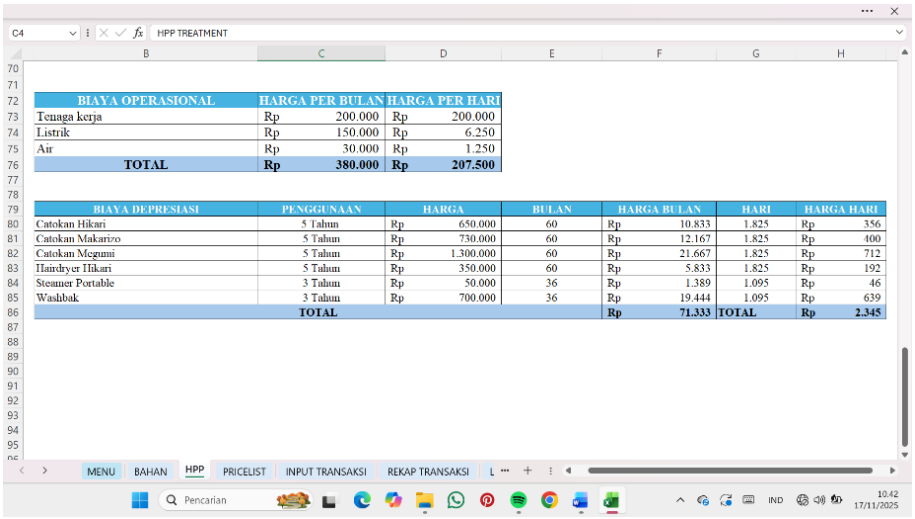

BIAYA OPERASIONAL	HARGA PER BULAN	HARGA PER HARI
Tenaga kerja	Rp 200.000	Rp 200.000
Listrik	Rp 150.000	Rp 6.250
Air	Rp 30.000	Rp 1.250
TOTAL	**Rp 380.000**	**Rp 207.500**

BIAYA DEPRESIASI	PENGGUNAAN	HARGA	BULAN	HARGA BULAN	HARI	HARGA HARI
Catokan Hikari	5 Tahun	Rp 650.000	60	Rp 10.833	1.825	Rp 356
Catokan Makarizo	5 Tahun	Rp 730.000	60	Rp 12.167	1.825	Rp 400
Catokan Megumi	5 Tahun	Rp 1.300.000	60	Rp 21.667	1.825	Rp 712
Hairdryer Hikari	5 Tahun	Rp 350.000	60	Rp 5.833	1.825	Rp 192
Steamer Portable	3 Tahun	Rp 50.000	36	Rp 1.389	1.095	Rp 46
Washbak	3 Tahun	Rp 700.000	36	Rp 19.444	1.095	Rp 639
TOTAL				**Rp 71.333**	**TOTAL**	**Rp 2.345**

***Gambar 6**. Menu Utama Harga Pokok Penjualan (HPP)*

Menu *Pricelist* menampilkan informasi mengenai daftar harga setiap jenis *treatment* yang tersedia di Elora Salon. Pada menu ini, pemilik salon dan karyawan dapat melihat rincian harga jual dari masing-masing *treatment* yang ditawarkan kepada *customer*. Penetapan harga tersebut didasarkan pada pertimbangan biaya yang dikeluarkan serta keuntungan yang ingin diperoleh oleh pemilik salon. Dengan adanya menu *pricelist*, informasi harga setiap *treatment* dapat tersaji secara terstruktur sehingga memudahkan pemilik salon dalam memantau dan memperbarui daftar harga layanan di Elora Salon.

Menu Input Transaksi digunakan untuk memasukkan dan mencatat setiap transaksi pelayanan *treatment* yang terjadi di Elora Salon. Pada menu ini, karyawan bertugas menginput beberapa informasi seperti tanggal transaksi, jenis *treatment* yang diberikan, jumlah customer, serta harga masing-masing *treatment*. Informasi yang dimasukkan akan tersimpan sebagai catatan aktivitas penjualan layanan di Elora Salon. Pencatatan tersebut membantu pemilik salon dalam mengetahui transaksi yang terjadi selama periode tertentu, termasuk jumlah *customer* pada setiap treatment dan pendapatan yang

diperoleh. Data transaksi yang tersimpan juga dapat digunakan sebagai bahan pemantauan terhadap aktivitas penjualan di Elora Salon.

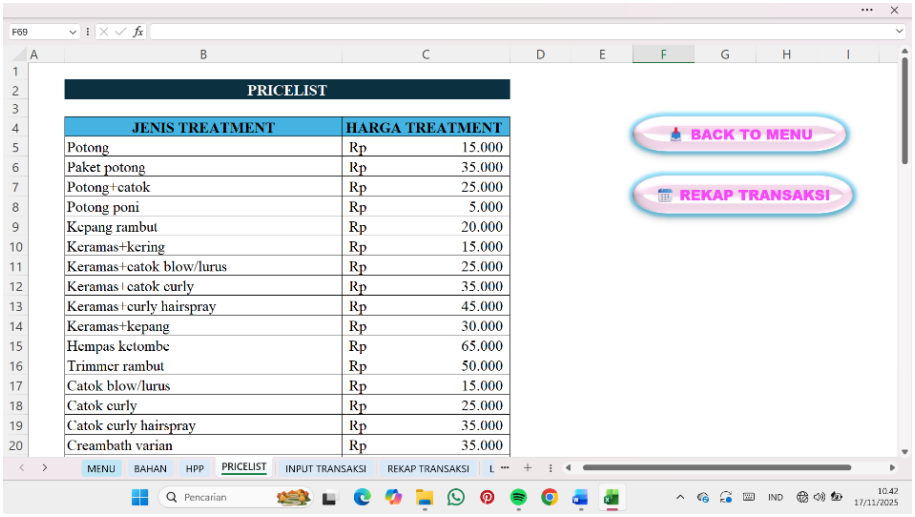

***Gambar 7**. Menu Utama Pricelist*

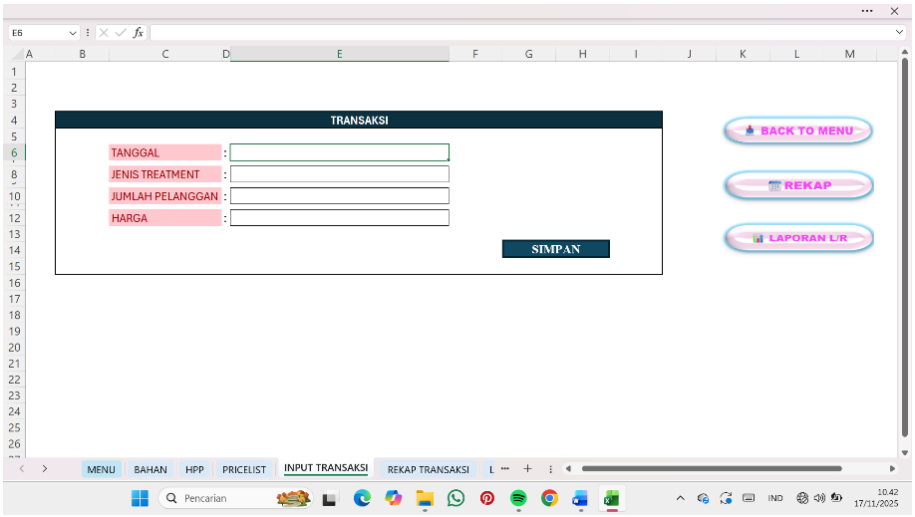

***Gambar 8**. Menu Utama Input Transaksi*

Menu Rekap Transaksi berfungsi untuk menampilkan ringkasan seluruh transaksi yang sebelumnya telah dicatat melalui menu input transaksi. Informasi yang disajikan mencakup tanggal transaksi, jenis *treatment*, jumlah customer, harga *treatment*, total pendapatan, HPP setiap jenis *treatment*, serta total HPP. Perhitungan total pendapatan diperoleh dari hasil perkalian antara jumlah *customer* dengan harga *treatment*. Sementara itu, total HPP dihitung dari jumlah *customer* setiap jenis *treatment* dikalikan dengan HPP setiap jenis *treatment*. Hasil pengolahan data tersebut memberikan gambaran mengenai pendapatan dan biaya pokok penjualan dari setiap layanan yang diberikan. Menu ini digunakan oleh pemilik salon untuk memantau aktivitas transaksi di Elora Salon serta membandingkan pendapatan yang diperoleh dengan biaya yang dikeluarkan dalam periode tertentu.

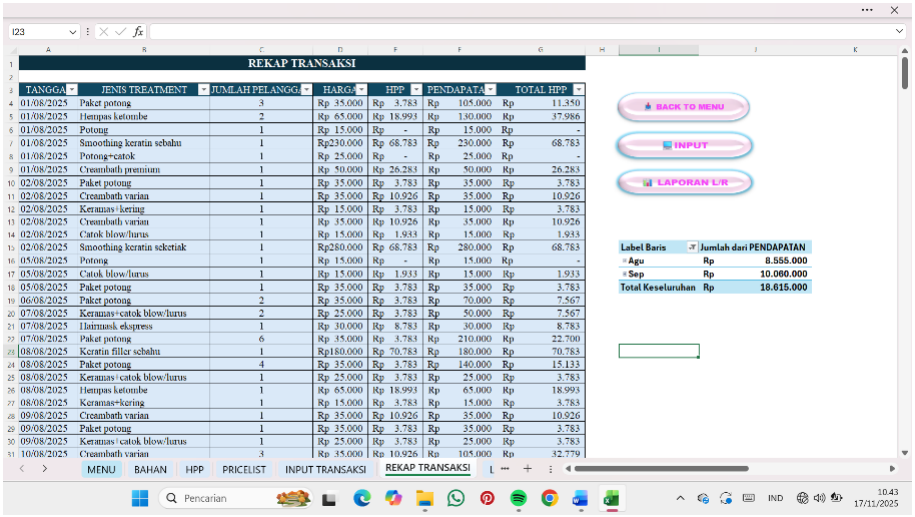

***Gambar 9**. Menu Utama Rekap Transaksi*

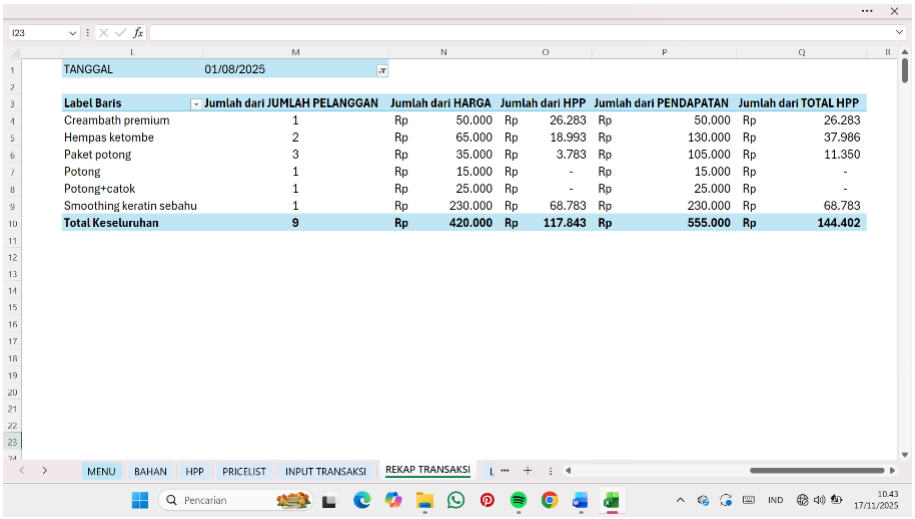

***Gambar 10**. Menu Utama Rekap Transaksi*

Menu Laporan Laba Rugi digunakan untuk menampilkan hasil pengolahan data keuangan Elora Salon dalam periode harian maupun bulanan. Menu ini menyajikan sejumlah informasi, yaitu tanggal, total Harga Pokok Penjualan (HPP), laba kotor, biaya listrik, gaji karyawan, biaya air, biaya depresiasi, dan laba bersih. Laba kotor dihitung berdasarkan selisih antara total pendapatan dan total HPP. Sementara itu, laba bersih diperoleh dengan mengurangi laba kotor menggunakan keseluruhan biaya yang meliputi biaya listrik, gaji karyawan, air, dan depresiasi peralatan. Hasil perhitungan tersebut memberikan gambaran mengenai kondisi keuangan Elora Salon dalam periode tertentu. Informasi dalam laporan tersebut membantu pemilik salon dalam mengetahui kondisi keuangan berdasarkan pendapatan, biaya yang harus dikeluarkan, dan laba bersih yang dihasilkan. Dengan demikian, kondisi keuangan Elora Salon dapat dipantau secara lebih teratur, baik untuk evaluasi harian maupun bulanan.

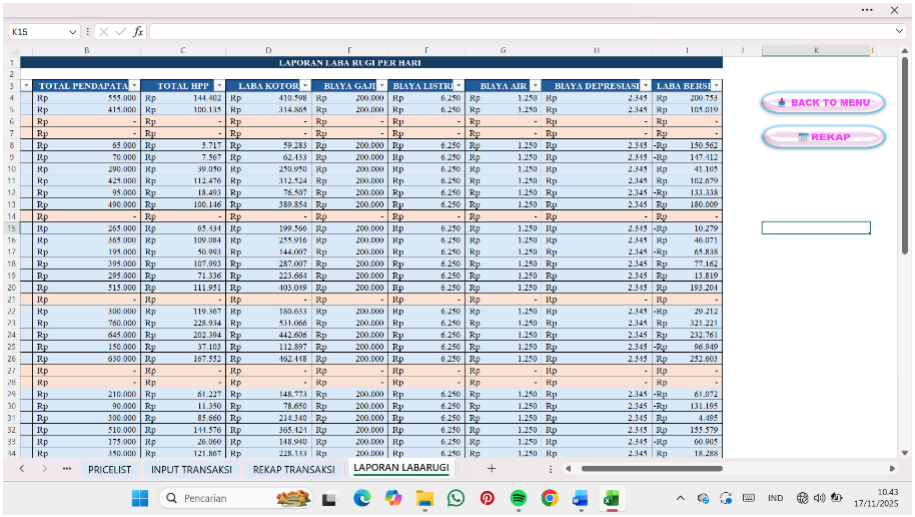

***Gambar 11**. Menu Utama Laporan Laba Rugi*

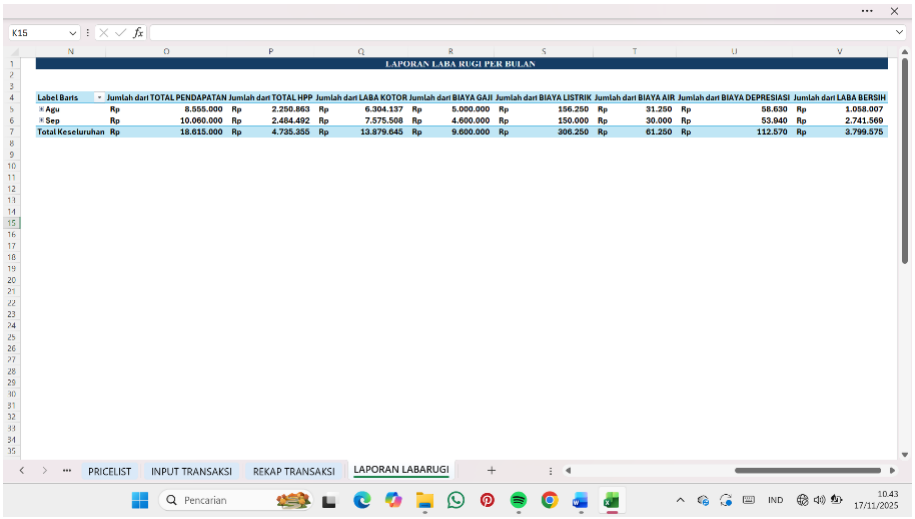

***Gambar 12**. Menu Utama Laporan Laba Rugi*

Kesimpulan

Sistem informasi akuntansi pelaporan laba rugi berbasis Microsoft Excel yang dirancang untuk Elora Salon memberikan kemudahan dalam proses penyusunan laporan keuangan sehingga lebih teratur dan efisien dibandingkan pencatatan yang sebelumnya dilakukan melalui *handphone*. Sistem ini dirancang dengan tampilan dan alur penggunaan yang cukup sederhana sehingga dapat dipahami dan digunakan oleh pemilik salon. Proses pengelolaan data yang dilakukan secara otomatis juga membuat penyusunan laporan menjadi lebih cepat. Kesalahan dalam pencatatan maupun perhitungan dapat diminimalkan karena setiap data yang dimasukkan akan diolah menggunakan rumus dan fungsi yang telah dibuat dalam sistem.

Informasi yang dihasilkan dari sistem dapat membantu pemilik Elora Salon dalam melihat pendapatan, biaya, dan laba usaha dengan lebih mudah. Sistem ini menyajikan hasil perhitungan Harga Pokok Penjualan (HPP) berdasarkan bahan yang digunakan sehingga dapat membantu proses penentuan harga jual setiap *treatment*. Melalui

informasi tersebut, pemilik salon dapat mengetahui besarnya biaya yang telah dikeluarkan serta hasil yang diperoleh dari kegiatan operasional usaha.

Penggunaan sistem tetap membutuhkan pemeliharaan agar dapat terus menyesuaikan dengan kondisi usaha. Perubahan harga bahan, penambahan atau perubahan jenis layanan, maupun perubahan biaya operasional perlu diperbarui dalam sistem. Pembaruan data tersebut penting dilakukan agar hasil perhitungan dan laporan laba rugi yang dihasilkan tetap sesuai dengan kondisi Elora Salon.

Ucapan Terimakasih

Penulis menyampaikan rasa terima kasih kepada pemilik salon, dosen pembimbing, dan Program Studi Akuntansi Fakultas Ekonomi Universitas atas segala bentuk dukungan yang diberikan selama kegiatan semester berkarya dilaksanakan.

Referensi

Arun, J., Hidayat, N. I., Aditama, N. A., & Putri, R. A. (2025). Penerapan Akuntansi Menggunakan Microsoft Excel Sederhana Pada UMKM. *Prosiding Dedikasi: Pengabdian Mahasiswa Kepada Masyarakat, 5*(1), 794-801. https://openjournal.unpam.ac.id/index.php/PD/article/view/58931

Aulya, E., & Rahmawati, L. (2025). Pendampingan Pencatatan Laporan Keuangan Umkm Berbasis Ms. Excel: Mewujudkan Usaha Yang Mandiri Dan Kompetitif (Studi Kasus Pada Zebra Laundry). *Jurnal Pengabdian Masyarakat Bhinneka, 3*(4), 841. https://bhinnekapublishing.com/ojsbp/index.php/Jpmb/article/view/277

Budiman, N. F., Manossoh, H., & Wokas, H. R. (2024). Analisis Pemanfaatan Aplikasi FMIS (Financial Management Information System) dalam Memenuhi Akuntabilitas Laporan Keuangan Dinas Pengendalian Penduduk dan Keluarga Berencana Daerah Kabupaten Kepulauan Sangihe. *Jurnal EMBA, 12*(3), 904. https://ejournal.unsrat.ac.id/v3/index.php/emba/article/view/57545

Cahyani , S., Tikollah, M., & Nuraisyiah. (2023). Pengaruh Pemanfaatan Laporan Keuangan terhadap Kelangsungan Bisnis Usaha Mikro Kecil dan Menengah di Kota Makassar. *Pinisi Journal of Art, Humanity & Social Studies*, 11-17. https://ojs.unm.ac.id/PJAHSS/article/viewFile/50844

Ismi, M. T., & Astuti , T. D. (2025). Evaluasi Sistem Pencatatan Keuangan Manual pada UMKM GK Fried Chicken dan Upaya Penyusunan Laporan Keuangan Sesuai SAK EMKM. *Jurnal Pengabdian Masyarakat, 5*(4), 58-69. https://jurnal.penerbitwidina.com/index.php/JPMWidina/article/view/1729

Novrina, P. D., Satria , H., Meifari, V., Indriaty, N., & Syahputra, D. R. (2024). Optimalisasi Adopsi Teknologi 4.0 Penggunaan Aplikasi Kasir Pintar Berbasis Android Terhadap Kualitas Laporan Laba Rugi di UMKM Kepripunyecerite. *Jurnal Ilmiah Raflesia Akuntansi, 10*(2), 455. https://ejournal.polraf.ac.id/index.php/JIRA/article/view/603

Safitri, T. N., & Mustaqiem. (2023). Sistem Informasi Akuntansi Pada Salon Putri Menggunakan Metode ERP Berbasis Web. *STIKI Informasi Jurnal, 13*(1), 20-31. https://jurnal.ubhinus.ac.id/SMATIKA/id/article/view/710/562

Yusuf, R., Hernawati, E., & Hadiaty, F. (2021). Pencatatan Sederhana dan Penyusunan Laporan Keuangan Manual Untuk Konveksi Rumah Rajut Dusun Babakan Cianjur Kabupaten Bandung. *Jurnal Keuangan Umum dan Akuntansi Terapan, 3*(2), 116-120. https://jurnal.pknstan.ac.id/index.php/KUAT/article/view/1429

Zulfiar, E., Zulkarnaini, Alfianti, J., Firdaus, A., Safaruddin, & Sofia, R. (2024). Peningkatan Kompetensi UKM DJ Cakes and Cookies Lhokseumawe dalam Menyusun Laporan Laba Rugi Berbasis Microsoft Excel. *Jurnal Vokasi, 8*(1), 161-169. https://e-jurnal.pnl.ac.id/vokasi/article/view/5038/3650